

# 業務及び財産の状況に関する説明書

【2024年3月期】

この説明書は、金融商品取引法第46条の4の規定に基づき、全ての営業所若しくは事務所に備え置いて公衆の縦覧に供するため、またはインターネット等で公表するために作成したものです。

特段のことわりがない限り、2024年3月31日現在の状況を説明したものです。

百五証券株式会社

## 目 次

|     |  |    |
|-----|--|----|
| I   | 当社の概況及び組織に関する事項  | 2  |
|     | 1. 商号  | 2  |
|     | 2. 登録年月日（登録番号）   | 2  |
|     | 3. 沿革及び経営の組織   | 2  |
|     | 4. 株式の保有数の上位 10位までの株主の氏名又は名称並びにその株式の保有数及び<br>総株主等の議決権に占める当該株式に係る議決権の数の割合 | 3  |
|     | 5. 役員 の氏名又は名称  | 3  |
|     | 6. 政令で定める使用人の氏名  | 3  |
|     | 7. 業務の種別   | 4  |
|     | 8. 本店その他の営業所又は事務所の名称及び所在地  | 5  |
|     | 9. 他に行っている事業の種類  | 5  |
|     | 10. 苦情処理及び紛争解決の体制  | 5  |
|     | 11. 加入する金融商品取引業協会及び対象事業者となる認定投資者保護団体の名称                                  | 5  |
|     | 12. 会員又は取引参加者となる金融商品取引所の名称又は商号   | 5  |
|     | 13. 加入する投資者保護基金の名称   | 5  |
| II  | 業務の状況に関する事項  | 6  |
|     | 1. 当期の業務の概要  | 6  |
|     | 2. 業務の状況を示す指標  | 7  |
| III | 財産の状況に関する事項  | 10 |
|     | 1. 経理の状況   | 10 |
|     | 2. 借入金の主要な借入先及び借入金額  | 20 |
|     | 3. 保有する有価証券（トレーディング商品に属するものとして経理された有価証券を<br>除く。）の取得価額、時価及び評価損益           | 20 |
|     | 4. デリバティブ取引（トレーディング商品に属するものとして経理された取引を除<br>く。）の契約価額、時価及び評価損益             | 20 |
|     | 5. 財務諸表に関する会計監査人等による監査の有無  | 21 |
| IV  | 管理の状況  | 22 |
|     | 1. 内部管理の状況の概要  | 22 |
|     | 2. 分別管理等の状況  | 22 |
| V   | 連結子会社等の状況に関する事項  | 24 |
|     | 1. 当社及びその子会社等の集団の構成  | 24 |
|     | 2. 子会社等の商号又は名称、本店又は主たる事務所の所在地、資本金の額、事業の内<br>容等                           | 24 |

I. 当社の概況及び組織に関する事項

1. 商号

百五証券株式会社

2. 登録年月日（登録番号）

2009年12月17日（東海財務局長（金商）第134号）

3. 沿革及び経営の組織

(1) 会社の沿革

| 年 月      | 沿 革                           |
|----------|-------------------------------|
| 2009年 8月 | 会社設立                          |
| 2009年12月 | 金融商品取引業者の登録、日本投資者保護基金加入       |
| 2010年 2月 | 日本証券業協会に加入                    |
| 2010年 2月 | 本社営業部開設、口座開設受付開始              |
| 2010年 3月 | 営業開始                          |
| 2010年 9月 | 伊勢支店開設                        |
| 2010年11月 | 四日市支店開設                       |
| 2011年 6月 | 桑名営業所開設                       |
| 2011年 8月 | 上野営業所開設                       |
| 2011年11月 | 松阪営業所・鈴鹿営業所開設                 |
| 2012年12月 | 名古屋支店開設                       |
| 2015年 9月 | 本社ならびに本社営業部を津市岩田 21 番 27 号に移転 |
| 2015年11月 | 松阪営業所を松阪支店に昇格                 |
| 2020年 3月 | 四日市支店を四日市市沖の島町 1 番 6 号に移転     |

(2) 経営の組織

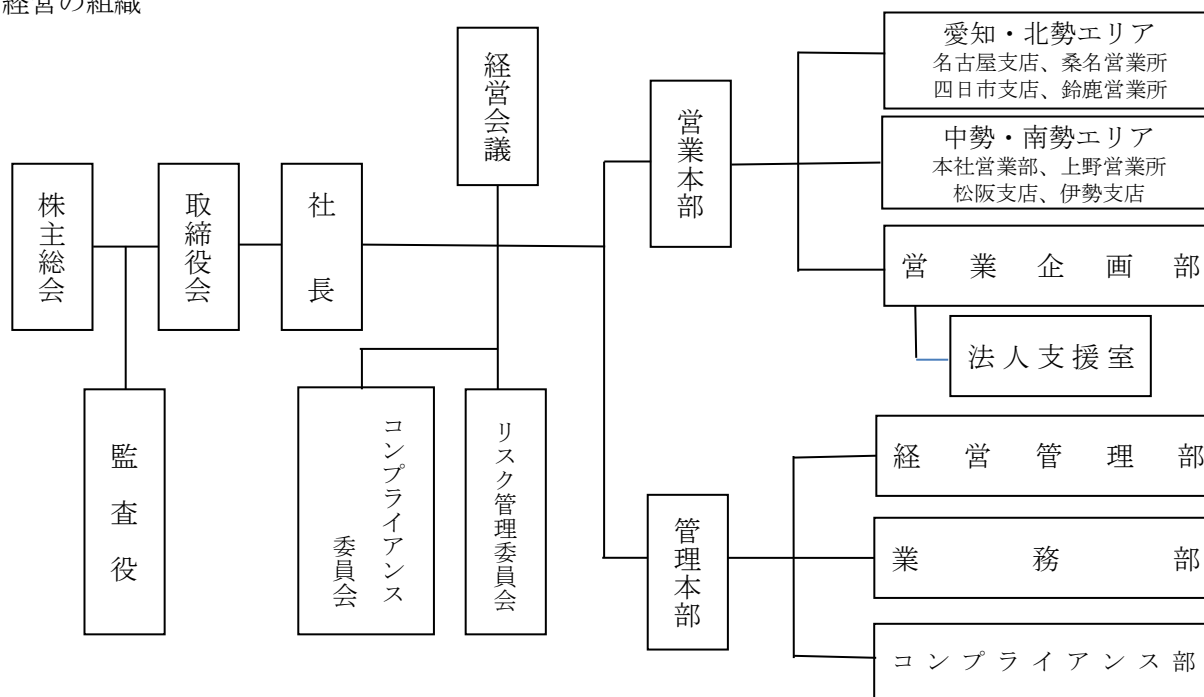

4. 株式の保有数の上位 10 位までの株主の氏名又は名称並びにその株式の保有数及び総株主等の議決権に占める当該株式に係る議決権の数の割合

| 氏名又は名称   | 保有株式数    | 割合   |
|----------|----------|------|
| 株式会社百五銀行 | 60,000 株 | 100% |
| 計 1 名    | 60,000 株 | 100% |

5. 役員の氏名又は名称

(2024年6月20日現在)

| 役職名                     | 氏名又は名称 | 代表権の有無 | 常勤・非常勤の別 |
|-------------------------|--------|--------|----------|
| 代表取締役社長                 | 南部 昌己  | 有      | 常勤       |
| 取締役副社長 管理本部長兼内部管理統括責任者  | 鶴田 輝朗  | 無      | 常勤       |
| 取締役 中勢・南勢エリア長兼本社営業部長    | 木野本 泰久 | 無      | 常勤       |
| 取締役 営業本部長兼営業企画部長兼法人支援室長 | 井上 卓也  | 無      | 常勤       |
| 取締役 愛知・北勢エリア長兼四日市支店長    | 林 幹弘   | 無      | 常勤       |
| 取締役                     | 浦田 康寛  | 無      | 非常勤      |
| 取締役                     | 平田 義仁  | 無      | 非常勤      |
| 監査役                     | 三田 武   | —      | 常勤       |
| 監査役                     | 山崎 計   | —      | 非常勤      |
| 監査役                     | 中川 崇   | —      | 非常勤      |

6. 政令で定める使用人の氏名

- (1) 金融商品取引業に関し、法令等（法令、法令に基づく行政官庁の処分又は定款その他の規則をいう。）を遵守させるための指導に関する業務を統括する者（部長、次長、課長その他いかなる名称を有する者であるかを問わず、当該業務を統括する者の権限を代行し得る地位にある者を含む。）の氏名

(2024年6月20日現在)

| 氏名     | 役職名        |
|--------|------------|
| 眞砂 真一郎 | コンプライアンス部長 |

- (2) 投資助言業務（金融商品取引法（以下「法」という。）第 28 条第 6 項に規定する投資助言業務をいう。）又は投資運用業（同条第 4 項に規定する投資運用業をいう。）に関し、助言又は運用（その指図を含む。）を行う部門を統括する者（金融商品の価値等（法第 2 条第 8 項第 11 号ロに規定する金融商品の価値等をいう。）の分析に基づく投資判断を行う者を含む。）の氏名

| 氏名      | 役職名 |
|---------|-----|
| 該当ありません |     |

7. 業務の種別

- (1) 金融商品取引業（法第2条第8項第1号から第3号、第6号、第8号、第9号、第16号および第17号）

| 業 務 の 種 別   |
|---|
| <ul style="list-style-type: none"><li>○ 有価証券の売買、市場デリバティブ取引又は外国市場デリバティブ取引</li><li>○ 有価証券の売買、市場デリバティブ取引又は外国市場デリバティブ取引の媒介、取次ぎ又は代理</li><li>○ 取引所金融商品市場における有価証券の売買又は市場デリバティブ取引ならびに外国金融商品市場における有価証券の売買又は外国市場デリバティブ取引の委託の媒介、取次ぎ又は代理</li><li>○ 有価証券の引受け</li><li>○ 有価証券の売出し</li><li>○ 有価証券の募集若しくは売出しの取扱い又は私募の取扱い</li><li>○ 金銭又は有価証券の保護預り、社債・株式等の振替</li></ul> |

- (2) 金融商品取引業に付随する業務（法第35条第1項）

| 業 務 の 種 別   |
|---|
| <ul style="list-style-type: none"><li>○ 保護預り有価証券を担保とする貸付業務</li><li>○ 有価証券に関する顧客の代理業務</li><li>○ 受益証券に係る収益金、償還金又は解約金の支払いに係る代理業務</li><li>○ 投資証券等に係る金銭の分配、払戻金もしくは残余財産の分配または利息もしくは償還金の支払に係る代理業務</li><li>○ 累積投資契約の締結業務</li><li>○ 有価証券に関連する情報の提供又は助言業務</li></ul> |

8. 本店その他の営業所又は事務所の名称及び所在地

| 名 称   | 所在地                                   |
|-------|---------------------------------------|
| 本社    | 〒514-8668 三重県津市岩田 21 番 27 号           |
| 本社営業部 | 〒514-8668 三重県津市岩田 21 番 27 号           |
| 名古屋支店 | 〒450-0002 愛知県名古屋市中村区名駅 4 丁目 26 番 13 号 |
| 桑名営業所 | 〒511-0068 三重県桑名市中央町 3 丁目 36 番地        |
| 四日市支店 | 〒510-0083 三重県四日市市沖の島町 1 番 6 号         |
| 鈴鹿営業所 | 〒513-0809 三重県鈴鹿市西条 4 丁目 138 番地        |
| 上野営業所 | 〒518-0841 三重県伊賀市上野恵美須町 1689 番地        |
| 松阪支店  | 〒515-0005 三重県松阪市鎌田町 103 番地の 1         |
| 伊勢支店  | 〒516-0036 三重県伊勢市岡本 1 丁目 3 番 3 号       |

9. 他に行っている事業の種類

| 事業の種類   | 届出・承認年月日 | 開始年月日 |
|---------|----------|-------|
| 該当ありません | —        | —     |

10. 苦情処理及び紛争解決の体制

第一種金融商品取引業にかかる指定紛争解決機関の名称

特定非営利活動法人証券・金融商品あっせん相談センター

11. 加入する金融商品取引業協会及び対象事業者となる認定投資者保護団体の名称

(1) 金融商品取引業協会の名称

日本証券業協会

(2) 対象事業者となる認定投資者保護団体の名称

特定非営利活動法人 証券・金融商品あっせん相談センター

12. 会員又は取引参加者となる金融商品取引所の名称又は商号

該当ありません

13. 加入する投資者保護基金の名称

日本投資者保護基金

## II. 業務の状況に関する事項

### 1. 当期の業務の概要

当事業年度の我が国経済は、新型コロナウイルス感染症の5類移行からインバウンドの大幅回復、半導体不足解消など経済社会活動の正常化を反映して景気は持ち直し回復基調を維持しました。また物価高や賃上げが進み、2024年3月には日銀のマイナス金利政策解除に至りました。

期初に28,188円で始まった日経平均株価は、好調な企業業績や円安進行などから堅調な動きで推移しました。2024年になるとその勢いは加速し、3月に40,000円を上回ると、場中で41,000円を超える水準に達し、最高値を更新しました。その後下落、上昇を繰り返し期末は40,369円で終わりました。

このような状況のもと、当社は市場環境に応じた商品を提供し、百五銀行との連携を堅持しながら、お客さまの運用ニーズに応えるよう努力いたしました。

また、2024年2月13日からオンライントレードの取扱を開始し、顧客利便性の向上をはかっております。

当事業年度においては、投資信託の販売手数料や株式の委託手数料等手数料収入で1,369,269千円（前年比+71.0%）、債券等トレーディング損益で254,459千円（前年比△70.7%）を計上する等、純営業収益は1,623,847千円（前年比△2.8%）となりました。一方販売費・一般管理費は1,572,435千円（前年比+2.4%）となったことから、営業利益は51,412千円（前年比△62.6%）、経常利益は53,382千円（前年比△61.8%）、当期純利益は20,390千円（前年比△70.4%）となりました。

## 2. 業務の状況を示す指標

### (1) 経営成績等の推移

(単位：百万円)

|                                     | 2022年3月期 | 2023年3月期 | 2024年3月期 |
|-------------------------------------|----------|----------|----------|
| 資本金                                 | 3,000    | 3,000    | 3,000    |
| 発行済株式総数                             | 60,000株  | 60,000株  | 60,000株  |
| 営業収益                                | 2,483    | 1,671    | 1,623    |
| (受入手数料)                             | 908      | 800      | 1,369    |
| ((委託手数料))                           | 156      | 146      | 311      |
| ((引受け・売出し・特定投資家向け<br>売付け勧誘等の手数料))   | —        | —        | —        |
| ((募集・売出し・特定投資家向け<br>売付け勧誘等の取扱い手数料)) | 442      | 344      | 642      |
| ((その他の受入手数料))                       | 309      | 309      | 414      |
| (トレーディング損益)                         | 1,574    | 871      | 254      |
| ((株券等))                             | 49       | 20       | 58       |
| ((債券等))                             | 1,526    | 843      | 196      |
| ((その他))                             | △1       | 6        | △1       |
| 純営業収益                               | 2,483    | 1,671    | 1,623    |
| 経常利益                                | 879      | 139      | 53       |
| 当期純利益                               | 605      | 68       | 20       |

(注) 純営業収益＝営業収益－金融費用

### (2) 有価証券引受・売買等の状況

#### ①株券の売買高の推移

(単位：百万円)

|     | 2022年3月期 | 2023年3月期 | 2024年3月期 |
|-----|----------|----------|----------|
| 自 己 | 4,117    | 1,811    | 5,482    |
| 委 託 | 18,885   | 24,441   | 42,730   |
| 計   | 23,003   | 26,252   | 48,212   |



②有価証券の引受け及び売出し並びに特定投資家向け売付け勧誘等並びに有価証券の募集、売出し及び私募の取扱い並びに特定投資家向け売付け勧誘等の取扱いの状況

(単位：百万円)

|          |          | 引受高 | 売出高 | 特定投資家向け売付け勧誘等の総額 | 募集の取扱高 | 売出しの取扱高 | 私募の取扱高 | 特定投資家向け売付け勧誘等の取扱高 |
|----------|----------|-----|-----|------------------|--------|---------|--------|-------------------|
| 2022年3月期 | 株券       | —   | —   | —                | —      | —       | —      | —                 |
|          | 国債証券     | —   | —   | —                | —      | —       | —      | —                 |
|          | 地方債証券    | —   | —   | —                | —      | —       | —      | —                 |
|          | 特殊債券     | —   | —   | —                | —      | —       | —      | —                 |
|          | 社債券      | —   | —   | —                | —      | —       | —      | —                 |
|          | 受益証券     | —   | —   | —                | 24,530 | —       | —      | —                 |
|          | その他      | —   | —   | —                | —      | —       | —      | —                 |
|          | 合計       | —   | —   | —                | 24,530 | —       | —      | —                 |
|          | 2023年3月期 | 株券  | —   | —                | —      | —       | —      | —                 |
| 国債証券     |          | —   | —   | —                | —      | —       | —      | —                 |
| 地方債証券    |          | —   | —   | —                | —      | —       | —      | —                 |
| 特殊債券     |          | —   | —   | —                | —      | —       | —      | —                 |
| 社債券      |          | —   | —   | —                | —      | —       | —      | —                 |
| 受益証券     |          | —   | —   | —                | 22,883 | —       | —      | —                 |
| その他      |          | —   | —   | —                | —      | —       | —      | —                 |
| 合計       |          | —   | —   | —                | 22,883 | —       | —      | —                 |
| 2024年3月期 |          | 株券  | —   | —                | —      | —       | —      | —                 |
|          | 国債証券     | —   | —   | —                | —      | —       | —      | —                 |
|          | 地方債証券    | —   | —   | —                | —      | —       | —      | —                 |
|          | 特殊債券     | —   | —   | —                | —      | —       | —      | —                 |
|          | 社債券      | —   | —   | —                | —      | —       | —      | —                 |
|          | 受益証券     | —   | —   | —                | 36,259 | —       | —      | —                 |
|          | その他      | —   | —   | —                | —      | —       | —      | —                 |
|          | 合計       | —   | —   | —                | 36,259 | —       | —      | —                 |

(3) その他業務の状況

該当ありません

## (4) 自己資本規制比率の状況

(単位：%、百万円)

|                       | 2022年3月期 | 2023年3月期 | 2024年3月期 |
|-----------------------|----------|----------|----------|
| 自己資本規制比率<br>(A/B×100) | 783.0    | 837.9    | 834.8    |
| 控除後自己資本 (A)           | 3,803    | 3,856    | 3,736    |
| リスク相当額合計 (B)          | 485      | 460      | 447      |
| 市場リスク相当額              | 19       | 11       | 13       |
| 取引先リスク相当額             | 48       | 59       | 49       |
| 基礎的リスク相当額             | 417      | 389      | 385      |
| 暗号等資産等による控除額          | -        | -        | -        |

## (5) 使用人の総数及び外務員の総数

| 区分      | 2022年3月期 | 2023年3月期 | 2024年3月期 |
|---------|----------|----------|----------|
| 使用人     | 100人     | 99人      | 102人     |
| (うち外務員) | 99人      | 98人      | 101人     |

## (6) 役員の業績連動報酬の状況 (投資運用業を行う金融商品取引業者に限る。)

該当ありません

Ⅲ. 財産の状況に関する事項

1. 経理の状況

(1) 貸借対照表

(単位：千円)

|                    | 前事業年度<br>(2023年3月期) | 当事業年度<br>(2024年3月期) |
|--------------------|---------------------|---------------------|
| <b>【 資 産 の 部 】</b> |                     |                     |
| 流 動 資 産            | 7,163,559           | 7,852,894           |
| 現 金 ・ 預 金          | 3,217,661           | 3,503,813           |
| 預 託 金              | 3,680,041           | 3,890,050           |
| 約 定 見 返 勘 定        | 106,726             | 358,271             |
| 前 払 費 用            | 500                 | 477                 |
| 未 収 収 益            | 59,486              | 100,113             |
| 未 収 法 人 税 等        | 98,856              | -                   |
| そ の 他 の 流 動 資 産    | 286                 | 167                 |
| 固 定 資 産            | 34,570              | 164,057             |
| 有 形 固 定 資 産        | 16,170              | 22,316              |
| 建 物                | 3,831               | 3,125               |
| 器 具 ・ 備 品          | 11,379              | 18,909              |
| リ ー ス 資 産          | 959                 | 282                 |
| 無 形 固 定 資 産        | 16,775              | 137,629             |
| 電 話 加 入 権          | 1,448               | 1,448               |
| ソ フ ト ウ ェ ア        | 15,327              | 136,181             |
| 投 資 そ の 他 の 資 産    | 1,624               | 4,111               |
| 長 期 前 払 費 用        | 1,338               | 860                 |
| 敷 金                | 285                 | 3,250               |
| 繰 延 税 金 資 産        | -                   | -                   |
| 繰 延 資 産            | -                   | -                   |
| 創 立 費              | -                   | -                   |
| 資 産 合 計            | 7,198,130           | 8,016,951           |

(単位：千円)

|                       | 前事業年度<br>(2023年3月期) | 当事業年度<br>(2024年3月期) |
|-----------------------|---------------------|---------------------|
| <b>【 負 債 の 部 】</b>    |                     |                     |
| 流 動 負 債               | 3,231,277           | 4,067,213           |
| 預 り 金                 | 3,117,019           | 3,882,005           |
| 未 払 金                 | 1                   | 1                   |
| 未 払 費 用               | 73,057              | 74,977              |
| 未 払 消 費 税             | 980                 | 52,955              |
| 未 払 法 人 税 等           | 10,398              | 22,985              |
| 賞 与 引 当 金             | 29,267              | 34,040              |
| リ ー ス 債 務             | 551                 | 245                 |
| そ の 他 の 流 動 負 債       | -                   | 1                   |
| 固 定 負 債               | 33,775              | 36,707              |
| 退 職 給 付 引 当 金         | 15,346              | 19,707              |
| 役 員 退 職 慰 労 引 当 金     | 18,000              | 17,000              |
| リ ー ス 債 務             | 428                 | -                   |
| 特 別 法 上 の 準 備 金       | 2,363               | 3,325               |
| 金 融 商 品 取 引 責 任 準 備 金 | 2,363               | 3,325               |
| 負 債 合 計               | 3,267,415           | 4,107,246           |
| <b>【 純 資 産 の 部 】</b>  |                     |                     |
| 株 主 資 本               | 3,930,714           | 3,909,705           |
| 資 本 金                 | 3,000,000           | 3,000,000           |
| 利 益 剰 余 金             | 930,714             | 909,705             |
| 利 益 準 備 金             | 122,100             | 126,240             |
| そ の 他 利 益 剰 余 金       | 808,614             | 783,465             |
| 純 資 産 合 計             | 3,930,714           | 3,909,705           |
| 負 債 ・ 純 資 産 合 計       | 7,198,130           | 8,016,951           |

## (2) 損益計算書

(単位：千円)

|               | 前事業年度<br>(2022. 4. 1<br>～2023. 3. 31) | 当事業年度<br>(2023. 4. 1<br>～2024. 3. 31) |
|---------------|---------------------------------------|---------------------------------------|
| 営業収益          | 1, 671, 984                           | 1, 623, 847                           |
| 受入手数料         | 800, 612                              | 1, 369, 269                           |
| 委託手数料         | 146, 970                              | 311, 994                              |
| 引受・売出手数料      | -                                     | -                                     |
| 取扱手数料         | 344, 182                              | 642, 969                              |
| その他の受入手数料     | 309, 459                              | 414, 305                              |
| トレーディング損益     | 871, 270                              | 254, 459                              |
| 金融収益          | 101                                   | 118                                   |
| 金融費用          | 8                                     | -                                     |
| 純営業収益         | 1, 671, 976                           | 1, 623, 847                           |
| 営業費用          | 1, 534, 370                           | 1, 572, 435                           |
| 販売費・一般管理費     | 1, 534, 370                           | 1, 572, 435                           |
| 取引関係費         | 469, 022                              | 442, 808                              |
| 人件費           | 669, 133                              | 696, 990                              |
| 不動産関係費        | 180, 086                              | 198, 222                              |
| 事務費           | 113, 951                              | 126, 017                              |
| 減価償却費         | 10, 676                               | 14, 229                               |
| 租税公課          | 81, 052                               | 80, 807                               |
| その他           | 10, 447                               | 13, 359                               |
| 営業利益          | 137, 606                              | 51, 412                               |
| 営業外収益         | 2, 237                                | 1, 999                                |
| 営業外費用         | 60                                    | 29                                    |
| 経常利益          | 139, 783                              | 53, 382                               |
| 特別損失          | 913                                   | 962                                   |
| 金融商品取引責任準備金繰入 | 131                                   | 962                                   |
| 固定資産除却損       | 782                                   | 0                                     |
| 税引前当期純利益      | 138, 869                              | 52, 420                               |
| 法人税、住民税及び事業税  | 40, 080                               | 32, 030                               |
| 法人税等調整額       | 29, 818                               | -                                     |
| 当期純利益         | 68, 971                               | 20, 390                               |

(3) 株主資本等変動計算書

前事業年度 (2022年4月1日～2023年3月31日)

(単位：千円)

|         | 株 主 資 本   |           |              |             |            | 純資産<br>合計 |
|---------|-----------|-----------|--------------|-------------|------------|-----------|
|         | 資本金       | 利 益 剰 余 金 |              |             | 株主資本<br>合計 |           |
|         |           | 利益準備金     | その他利益<br>剰余金 | 利益剰余金<br>合計 |            |           |
|         |           |           | 繰越利益<br>剰余金  |             |            |           |
| 当期首残高   | 3,000,000 | 79,680    | 1,206,263    | 1,285,943   | 4,285,943  | 4,285,943 |
| 当期変動額   |           |           |              |             |            |           |
| 剰余金の配当  | —         | 42,420    | △466,620     | △424,200    | △424,200   | △424,200  |
| 当期純利益   | —         | —         | 68,971       | 68,971      | 68,971     | 68,971    |
| 当期変動額合計 | —         | 42,420    | △397,648     | △355,228    | △355,228   | △355,228  |
| 当期末残高   | 3,000,000 | 122,100   | 808,614      | 930,714     | 3,930,714  | 3,930,714 |

当事業年度 (2023年4月1日～2024年3月31日)

(単位：千円)

|         | 株 主 資 本   |           |              |             |            | 純資産<br>合計 |
|---------|-----------|-----------|--------------|-------------|------------|-----------|
|         | 資本金       | 利 益 剰 余 金 |              |             | 株主資本<br>合計 |           |
|         |           | 利益準備金     | その他利益<br>剰余金 | 利益剰余金<br>合計 |            |           |
|         |           |           | 繰越利益<br>剰余金  |             |            |           |
| 当期首残高   | 3,000,000 | 122,100   | 808,614      | 930,714     | 3,930,714  | 3,930,714 |
| 当期変動額   |           |           |              |             |            |           |
| 剰余金の配当  | —         | 4,140     | △45,540      | △41,400     | △41,400    | △41,400   |
| 当期純利益   | —         | —         | 20,390       | 20,390      | 20,390     | 20,390    |
| 当期変動額合計 | —         | 4,140     | △25,149      | △21,009     | △21,009    | △21,009   |
| 当期末残高   | 3,000,000 | 126,240   | 783,465      | 909,705     | 3,909,705  | 3,909,705 |

[重要な会計方針に係る事項に関する注記]

| 前事業年度   | 当事業年度  |
|---|--|
| <p>1. デリバティブの評価基準及び評価方法<br/>時価法</p>   | <p>1. デリバティブの評価基準及び評価方法<br/>同左</p>   |
| <p>2. 固定資産の減価償却の方法</p> <p>(1) 有形固定資産（リース資産を除く）<br/>有形固定資産は、定額法を採用しております。</p> <p>(2) 無形固定資産<br/>無形固定資産は、定額法を採用しております。</p> <p>(3) リース資産<br/>所有権移転外ファイナンス・リース取引に係るリース資産<br/>リース期間を耐用年数とし、残存価額を零とする定額法を採用しております。</p>  | <p>2. 固定資産の減価償却の方法</p> <p>(1) 有形固定資産（リース資産を除く）<br/>同左</p> <p>(2) 無形固定資産<br/>同左</p> <p>(3) リース資産<br/>同左</p>                               |
| <p>3. 引当金及び特別法上の準備金の計上基準</p> <p>(1) 賞与引当金<br/>従業員への賞与の支給に備えるため、従業員に対する賞与の支給見込額のうち、当事業年度に帰属する額を計上しております。</p> <p>(2) 退職給付引当金<br/>従業員の退職給付に備えるため、当事業年度末における退職給付債務（簡便法による期末自己都合要支給額）に基づき、当事業年度末において発生していると認められる額を計上しております。</p> <p>(3) 役員退職慰労引当金<br/>役員の退職により支給する役員退職慰労金に充てるため、内規に基づく期末要支給額を計上しております。</p> <p>(4) 金融商品取引責任準備金<br/>金融商品取引の事故による損失に備えるため、金融商品取引法第46条の5の規定及び金融商品取引業等に関する内閣府令第175条に定めるところにより算出した額を計上しております。</p> | <p>3. 引当金及び特別法上の準備金の計上基準</p> <p>(1) 賞与引当金<br/>同左</p> <p>(2) 退職給付引当金<br/>同左</p> <p>(3) 役員退職慰労引当金<br/>同左</p> <p>(4) 金融商品取引責任準備金<br/>同左</p> |
| <p>4. 収益及び費用の計上基準</p> <p>顧客との取引に係る収益の計上方法<br/>約束した財又はサービスの支配が顧客に移転した時点で、当該財又はサービスと交換に受け取ると見込まれる金額で収益を認識しております。</p>  | <p>4. 収益及び費用の計上基準<br/>同左</p>   |

|  |  |
|--|--|
| <p>当社は、次の5つのステップを適用し顧客との取引に関する収益を認識しています。</p> <p>ステップ1：顧客との契約を識別する。</p> <p>ステップ2：契約における履行義務を識別する。</p> <p>ステップ3：取引価格を算定する。</p> <p>ステップ4：契約における履行義務に取引価格を配分する。</p> <p>ステップ5：履行義務を充足した時に又は充足するにつれて収益を認識する。</p> <p>当社の顧客との取引に関する収益は、主として約束した財又はサービスの支配が顧客に移転した時点で認識される取引サービスに係るものであり、金融商品取引に係る手数料、トレーディング損益が含まれます。</p> |  |
|--|--|

〔貸借対照表に関する注記〕

| 前事業年度  | 当事業年度  |
|--|--|
| 1. 担保に供している資産及び担保に係る債務<br>外国為替取引の担保として、「定期預金」<br>200,000千円を差し入れております。  | 1. 担保に供している資産及び担保に係る債務<br>外国為替取引の担保として、「定期預金」<br>200,000千円を差し入れております。  |
| 2. 資産に係る減価償却累計額<br>有形固定資産の減価償却累計額<br>59,453千円  | 2. 資産に係る減価償却累計額<br>有形固定資産の減価償却累計額<br>62,104千円  |
| 3. 関係会社に対する金銭債権及び金銭債務<br>短期金銭債権 1,003,601千円<br>短期金銭債務 34,088千円   | 3. 関係会社に対する金銭債権及び金銭債務<br>短期金銭債権 1,306,846千円<br>短期金銭債務 26,965千円   |
| 4. 当座貸越契約<br>株式会社百五銀行と当座貸越契約を締結<br>しております。この契約に基づく当事業年<br>度末の貸付極度枠、借入実行額は以下の<br>とおりです。<br>貸付極度枠 10,000,000千円<br>借入実行額 - 千円<br>差引額 10,000,000千円 | 4. 当座貸越契約<br>株式会社百五銀行と当座貸越契約を締結<br>しております。この契約に基づく当事業年<br>度末の貸付極度枠、借入実行額は以下の<br>とおりです。<br>貸付極度枠 10,000,000千円<br>借入実行額 - 千円<br>差引額 10,000,000千円 |

〔損益計算書に関する注記〕

| 前事業年度  | 当事業年度  |
|--|--|
| 1. 関係会社との取引高<br>営業取引による取引高 354,282千円<br>営業取引以外の取引による取引高 35千円 | 1. 関係会社との取引高<br>営業取引による取引高 287,451千円<br>営業取引以外の取引による取引高 24千円 |



[株主資本等変動計算書に関する注記]

| 前事業年度   | 当事業年度  |
|---|--|
| 1. 当事業年度末における発行済株式の種類及び総数<br>普通株式 60,000株   | 1. 当事業年度末における発行済株式の種類及び総数<br>同左  |
| 2. 剰余金の配当に関する事項<br>(1) 配当金支払額<br>①決議：2022年6月23日定時株主総会<br>②株式の種類：普通株式<br>③配当金の総額：424,200千円<br>④配当の原資：利益剰余金<br>⑤1株当たり配当額：7,070円<br>⑥基準日：2022年3月31日<br>⑦効力発生日：2022年6月24日<br>(2) 基準日が当事業年度に属する配当のうち、配当の効力発生日が翌期となるもの<br>①配当金の総額：41,400千円<br>②配当の原資：利益剰余金<br>③1株当たりの配当額：690円<br>④基準日：2023年3月31日<br>⑤効力発生日：2023年6月22日 | 2. 剰余金の配当に関する事項<br>(1) 配当金支払額<br>①決議：2023年6月21日定時株主総会<br>②株式の種類：普通株式<br>③配当金の総額：41,400千円<br>④配当の原資：利益剰余金<br>⑤1株当たり配当額：690円<br>⑥基準日：2023年3月31日<br>⑦効力発生日：2023年6月22日<br>(2) 基準日が当事業年度に属する配当のうち、配当の効力発生日が翌期となるもの<br>①配当金の総額：12,180千円<br>②配当の原資：利益剰余金<br>③1株当たりの配当額：203円<br>④基準日：2024年3月31日<br>⑤効力発生日：2024年6月21日 |

[税効果会計に関する注記]

| 前事業年度   | 当事業年度   |
|---|---|
| 1. 繰延税金資産及び繰延税金負債の発生の主な原因別の内訳<br>繰延税金資産<br>賞与引当金 8,835千円<br>役員退職慰労引当金 5,434<br>退職給付引当金 4,633<br>一括償却資産 764<br>その他 1,900<br>繰延税金資産小計 21,568<br>評価性引当額 △21,568<br>繰延税金資産合計 -<br>繰延税金資産の純額 -千円 | 1. 繰延税金資産及び繰延税金負債の発生の主な原因別の内訳<br>繰延税金資産<br>賞与引当金 10,276千円<br>退職給付引当金 5,949<br>役員退職慰労引当金 5,132<br>未払事業税 3,575<br>繰延消費税等 2,374<br>その他 3,656<br>繰延税金資産小計 30,965<br>評価性引当額 △30,965<br>繰延税金資産合計 -<br>繰延税金資産の純額 -千円 |



っています。預り金については上記顧客分別金信託として信託しています。一部外貨建のものとなっておりますが、同通貨の外貨普通預金もしくは他の金融資産を保有しており当社として金利リスク、為替変動リスクは極めて小さくなっています。

### (3) 金融商品に係るリスク管理体制

#### ①信用リスクの管理

当社は、金融商品取引法その他関連法令、当社が規定する管理諸規定に基づき、金融機関をはじめとする業者間取引について取引先リスク管理を行っています。

証券取引、デリバティブ取引等取引先毎に限度額を設定した上で、取引額総額についても限度額を設定しています。信用リスクの状況については、日次で計数を把握、月次で開催されるリスク管理委員会で報告、必要に応じ取締役会等に上申することとなっています。その他取引先の状況については、経営管理部を主管部署とし信用情報等に留意しています。

#### ②市場リスクの管理

##### ・金利リスク管理

金融商品取引法その他関連法令に従い、管理しています。

##### ・為替リスク管理

顧客との証券取引に伴い発生した為替リスクについては、為替予約取引を利用する等個別取引毎にヘッジしています。

##### ・価格変動リスク管理

投資有価証券、トレーディング(商品)有価証券等を保有しない方針です。

##### ・デリバティブ取引

為替予約取引のみとなっております。また、振当処理は行っていません。

#### ③資金調達に係る流動性リスクの管理

流動性リスク管理の観点から親会社である百五銀行で当座貸越枠の設定を行っています。

### (3) 金融商品に係るリスク管理体制

#### ①信用リスクの管理

同左

#### ②市場リスクの管理

##### ・金利リスク管理

同左

##### ・為替リスク管理

同左

##### ・価格変動リスク管理

同左

##### ・デリバティブ取引

同左

#### ③資金調達に係る流動性リスクの管理

同左

|   |                                 |
|---|---------------------------------|
| <p>2. 金融商品の時価等に関する事項<br/>現金・預金、預託金及び預り金については、短期間で決済されるものであり、時価は帳簿価額と近似していることから、注記を省略しております。</p> | <p>2. 金融商品の時価等に関する事項<br/>同左</p> |
|---|---------------------------------|

[関連当事者との取引に関する注記]

| 前事業年度   | 当事業年度     |
|---|-----------|
| <p>関連当事者である親会社及び関連会社との取引はありますが、一般の取引条件と同等の条件にて取引しているため注記の記載を省略しております。</p> | <p>同左</p> |

[1株当たり情報に関する注記]

| 前事業年度      |            | 当事業年度      |            |
|------------|------------|------------|------------|
| 1株当たり純資産額  | 65,511円91銭 | 1株当たり純資産額  | 65,161円75銭 |
| 1株当たり当期純利益 | 1,149円51銭  | 1株当たり当期純利益 | 339円84銭    |

2. 借入金の主要な借入先及び借入金額

(2023年3月31日現在) (単位:百万円)

| 借入先の氏名又は名称 | 借入金額 |
|------------|------|
| —          | —    |
| 合 計        | —    |

(2024年3月31日現在) (単位:百万円)

| 借入先の氏名又は名称 | 借入金額 |
|------------|------|
| —          | —    |
| 合 計        | —    |

3. 保有する有価証券(トレーディング商品に属するものとして経理された有価証券を除く。)の取得価額、時価及び評価損益

(単位:百万円)

|         | 2023年3月期 |     |      | 2024年3月期 |     |      |
|---------|----------|-----|------|----------|-----|------|
|         | 取得価額     | 時 価 | 評価損益 | 取得価額     | 時 価 | 評価損益 |
| 1. 流動資産 | —        | —   | —    | —        | —   | —    |
| 2. 固定資産 | —        | —   | —    | —        | —   | —    |

※トレーディング商品に属するものとして経理された有価証券を除く。

4. デリバティブ取引(トレーディング商品に属するものとして経理された取引を除く。)の契約価額、時価及び評価損益

(1) 先物取引・オプション取引の状況

①株式

(単位:百万円)

|                | 2023年3月期 |     |      | 2024年3月期 |     |      |
|----------------|----------|-----|------|----------|-----|------|
|                | 契約価額     | 時 価 | 評価損益 | 契約価額     | 時 価 | 評価損益 |
| 1. 株価指数先物取引    | —        | —   | —    | —        | —   | —    |
| 2. 株価指数オプション取引 | —        | —   | —    | —        | —   | —    |

※トレーディング商品に属するものとして経理された取引を除く。

②債券

(単位:百万円)

|              | 2023年3月期 |     |      | 2024年3月期 |     |      |
|--------------|----------|-----|------|----------|-----|------|
|              | 契約価額     | 時 価 | 評価損益 | 契約価額     | 時 価 | 評価損益 |
| 1. 債券先物取引    | —        | —   | —    | —        | —   | —    |
| 2. 債券オプション取引 | —        | —   | —    | —        | —   | —    |

※トレーディング商品に属するものとして経理された取引を除く。

(2) 有価証券店頭デリバティブ取引の状況

(単位：百万円)

|                        | 2023年3月期 |    |      | 2024年3月期 |    |      |
|------------------------|----------|----|------|----------|----|------|
|                        | 契約価額     | 時価 | 評価損益 | 契約価額     | 時価 | 評価損益 |
| 1. 有価証券<br>先渡取引        | —        | —  | —    | —        | —  | —    |
| 2. 有価証券店頭指数等<br>先渡取引   | —        | —  | —    | —        | —  | —    |
| 3. 有価証券<br>店頭オプション取引   | —        | —  | —    | —        | —  | —    |
| 4. 有価証券店頭指数等<br>スワップ取引 | —        | —  | —    | —        | —  | —    |

※トレーディング商品に属するものとして経理された取引を除く。

5. 財務諸表に関する会計監査人等による監査の有無

当社の貸借対照表、損益計算書、株主資本等変動計算書等については、会社法第 436 条第 2 項第 1 号に基づき、五十鈴監査法人の監査を受け監査報告書を受理しております。

## IV. 管理の状況

### 1. 内部管理の状況の概要

#### (1) 内部管理態勢

当社は内部管理態勢を経営の最重要課題の一つと位置付けております。実効性のある法令遵守態勢を確立するためコンプライアンス委員会を設置し、取締役以下各部門の責任者等の参加により法令等遵守態勢の整備、内部監査、監査法人・監督官庁からの指摘に基づく改善のための方針及び実施方法等について意思決定を行っています。さらにコンプライアンス全般に関する課題を一元管理する部署としてコンプライアンス部を設置しております。

#### (2) 内部管理部門

当社は日本証券業協会規則に基づき内部管理責任者及び営業責任者を配置し、内部管理統括責任者を内部管理の責任者としております。コンプライアンス部においては、売買管理、モニタリング、コンプライアンスに関する日々の指導等を行っております。

#### (3) 内部監査部門

コンプライアンス部は、被監査部門等のリスクの管理状況を把握し、リスクの種類・程度に応じた効率的かつ実効性のある監査計画を策定した上で同計画に則り監査を実施します。コンプライアンス部は業務が内部監査規定及び社内検査規則等を遵守した運営をされているかどうかの監査を行い、必要に応じその状況について取締役会等への報告を行うとともに、必要な措置を講じる体制となっております。

#### (4) 法令等遵守教育、研修

当社では、役職員に対して日常的な法令遵守に関する指導を行い、法令遵守に対する意識とその実践の徹底を図っています。また、日本証券業協会が主催するコンプライアンス講座等外部セミナーへの参加や定期的に行われる社内研修等を通じ、法令等遵守意識の向上に努めております。

#### (5) 顧客からの相談、苦情

お客様からの相談、苦情等に関しては、コンプライアンス部に専用ダイヤルを設置して、「苦情・紛争処理規則」に基づき、迅速、適切に対応しております。

### 2. 分別管理等の状況

#### (1) 金融商品取引法第43条の2の規定に基づく分別管理の状況

##### ① 顧客分別金信託の状況

(単位:千円)

| 項目                 | 2023年3月31日<br>現在の金額 | 2024年3月31日<br>現在の金額 |
|--------------------|---------------------|---------------------|
| 直近差替計算基準日の顧客分別金必要額 | 3,679,606           | 3,885,105           |
| 期末日現在の顧客分別金信託額     | 3,680,041           | 3,890,050           |
| 期末日現在の顧客分別金必要額     | 2,931,967           | 3,357,503           |

② 有価証券の分別管理の状況

イ 保護預り有価証券

| 有価証券の種類 |      | 2023年3月31日現在     |   | 2024年3月31日現在     |  |
|---------|------|------------------|---|------------------|--|
|         |      | 国内証券             | 外国証券  | 国内証券             | 外国証券   |
| 株券等     | 株数   | 30,254<br>千株     | 166<br>千株   | 38,708<br>千株     | 178<br>千株  |
| 債券      | 額面金額 | 920,000<br>千円    | 59,191,000 千円<br>72,798 千USD<br>217 千EUR<br>27,695 千AUD<br>517 千NZD<br>42,700 千BRL<br>51,770 千TRY<br>424,420 千ZAR | 1,210,000<br>千円  | 34,294,000 千円<br>73,976 千USD<br>227 千EUR<br>20,117 千AUD<br>210 千NZD<br>7,060 千BRL<br>56,570 千TRY<br>412,700 千ZAR |
| 受益証券    | 口数   | 66,139,329<br>千口 | 円 - 千口<br>USD 1,214,222 千口<br>AUD - 千口<br>CAD - 千口<br>NZD - 千口  | 83,936,151<br>千口 | 円 - 千口<br>USD 1,879,474 千口<br>AUD - 千口<br>CAD - 千口<br>NZD - 千口   |
| その他     | 数量   | 4 千口             | -   | 2 千口             | -  |

USD：米ドル、EUR：ユーロ、AUD：豪ドル、NZD：ニュージーランド・ドル、CAD：カナダ・ドル、BRL：ブラジル・レアル、TRY：トルコ・リラ、ZAR：南アフリカ・ランド

ロ 受入保証金代用有価証券

| 有価証券の種類 |      | 2023年3月31日現在 | 2024年3月31日現在 |
|---------|------|--------------|--------------|
|         |      | 数 量          | 数 量          |
| 株 券     | 株 数  | - 千株         | - 千株         |
| 債 券     | 額面金額 | - 百万円        | - 百万円        |
| 受益証券    | 口 数  | - 百万口        | - 百万口        |
| その他     | 数 量  | -            | -            |



ハ 管理の状況

| 種類              | 会社の管理形態   |
|-----------------|---|
| 国内株券等           | 顧客有価証券は、株式会社証券保管振替機構及び株式会社だいこう証券ビジネスで管理している。いずれの管理機関においても、顧客有価証券と会社の有価証券の口座を区分し、顧客の持分については、会社の帳簿によって判別できるように管理している。                 |
| 外国株式            | 顧客有価証券は、三菱UFJモルガン・スタンレー証券株式会社で管理している。顧客有価証券と会社の有価証券の口座を区分し、顧客の持分については、会社の帳簿によって判別できるように管理している。                                      |
| 国内債券            | 顧客有価証券は、株式会社証券保管振替機構及び株式会社三菱UFJ銀行で管理している。いずれの管理機関においても、顧客有価証券と会社の有価証券の口座を区分し、顧客の持分については、会社の帳簿によって判別できるように管理している。                    |
| 外国債券            | 顧客有価証券は、ルクセンブルグ三菱UFJインベスターサービス銀行S.A.の他、国内外の保管機関で管理している。いずれの管理機関においても、顧客有価証券と会社の有価証券の口座を区分し、顧客の持分については、会社の帳簿によって判別できるように管理している。      |
| 国内投資信託の<br>受益証券 | 顧客有価証券は、株式会社証券保管振替機構及び株式会社だいこう証券ビジネスで管理している。いずれの管理機関においても、顧客有価証券と会社の有価証券の口座を区分し、顧客の持分については、会社の帳簿によって判別できるように管理している。                 |
| 海外投資信託の<br>受益証券 | 顧客有価証券は、SMBC Nikko Bank (Luxembourg) S.A.の他、国内外の保管機関で管理している。いずれの管理機関においても、顧客有価証券と会社の有価証券の口座を区分し、顧客の持分については、会社の帳簿によって判別できるように管理している。 |

(2) 金融商品取引法第43条の2の2の規定に基づく区分管理の状況

該当ありません

(3) 金融商品取引法第43条の3の規定に基づく区分管理の状況

該当ありません

V. 連結子会社等の状況に関する事項

1. 当社及びその子会社等の集団の構成

該当ありません

2. 子会社等の商号又は名称、本店又は主たる事務所の所在地、資本金の額、事業の内容等

該当ありません

以上